

07

स्वामी रामानंद तीर्थ मराठवाडा  
विद्यापीठ नांदेड (४३१ ६०६)



स्वामी रामानंद तीर्थ मराठवाडा विद्यापीठ, नांदेड.

पदवी अभ्यासक्रमासाठी  
(U.G.C.)  
प्रकल्पलेखन प्रबंधिका  
(Project Work Book)

हनुमान शिक्षण प्रसारक मंडळ संचालित,  
कै.रमेश वरपुडकर कला, वाणिज्य व विज्ञान महाविद्यालय  
सोनपेठ जि.परभणी (४३१५१६)

शैक्षणिक वर्ष: 2023-2024

PRINCIPAL

Late Ramesh Warpudkar & Co.  
College, Sonpeth, Dist. Parbhani



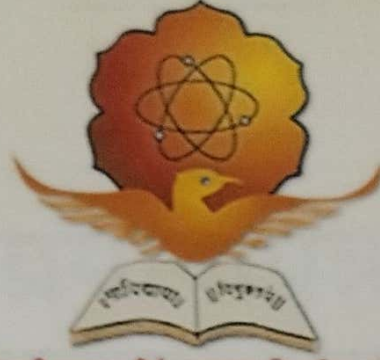

स्वामी रामानंद तीर्थ मराठवाडा विद्यापीठ, नांदेड.

स्वामी रामानंद तीर्थ मराठवाडा विद्यापीठ  
नांदेड ४३१ ६०६

**प्रकल्पलेखन प्रबंधिका  
(Project Work Book)**

महाविद्यालयाचे नाव : कै.रमेश वरपुडकर कला, वाणिज्य व विज्ञान  
महाविद्यालय, सोनपेठ जि.परभणी

शैक्षणिक वर्ष : २०२३-२०२४

विद्यार्थ्याचे नाव : योगिता जगन्नाथ भोरे

वर्ग : बी.कॉम तृतीय वर्ष

बैठक क्रमांक : ३७०५९ • शेळगाव (हाकर) येथील

प्रकल्पकार्याचे शिर्षक : शेळी पालन व्यवसायाचे व्यवस्थापन

मार्गदर्शक प्राध्यापकाचे नाव : प्रा.डॉ.एम.डी.कच्छवे

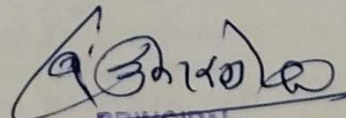
  
PRINCIPAL

Late Ramesh Warpudkar Arts. & Com.  
College, Sonpeth Dist. Parbhani



# प्रमाणपत्र

प्रमाणित करण्यात येते की, मी

श्री / श्रीमती / कु. योगिता जगन्नाथ मोरे

यांनी श्रीका पातन व्यवसायाचे व्यवस्थापन या

विषयावर मार्गदर्शक प्राध्यापकाच्या मार्गदर्शनाखाली विद्यापीठाच्या प्रकल्पलेखन नियमांप्रमाणे प्रकल्पकार्य प्रबंधिका तयार केली आहे. सदर प्रकल्पकार्य प्रबंधिका ही संबंधित विद्यार्थ्यांने स्वतः संकलित केलेल्या लेखन सामग्रीवर आधारीत असून स्वतःच्या हस्ताक्षरात लिहिली आहे. या महाविद्यालयात या विषयावर इतर कोणत्याही विद्यार्थ्यांस / विद्यार्थीनीस लिहिण्याची परवानगी दिली नसून या विषयावरची ही एकमेव प्रबंधिका आहे.

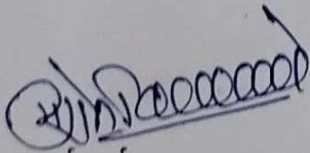
  
मार्गदर्शक

प्राध्यापकाची स्वाक्षरी व नाव

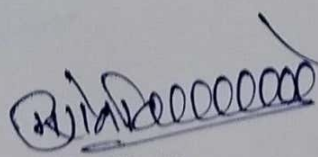
  
**Dr.M.D. Kachave**  
Research Supervisor  
M.Com., M.Phil, B.Ed., Ph.D  
Late Ramesh Warpudkar College  
Sonpeth, Dist.Parbhani (M.S.)

दिनांक / / २०

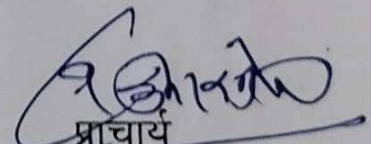
  
प्राचार्य

सही व शिक्का  
PRINCIPAL

Late Ramesh Warpudkar Arts. & Com.  
College, Sonpeth Dist. Parbhani





## प्रमाणपत्र

प्रमाणीत करण्यात येते की, मी **योगिता जगन्नाथ भोरे**  
वर्ग बी.कॉम तृतीय वर्ष विषय शेळगाव येथील शेळी पालन व्यवसायाच्या  
व्यवस्थापनाचा अभ्यास' या विषयावर मार्गदर्शक प्राध्यापक व विद्यापिठाच्या  
नियमावलीतील सूचनेप्रमाणे प्रबंध तयार केला आहे.  
या विषयावर गोळा केलेल्या सामग्री वरच ही प्रबंधिका असून स्वतःच्या  
हस्तक्षरात लिहीली आहे. या विषयावर महाविद्यालयात  
इतर कोणत्याही विद्यार्थ्यांने प्रबंधिका लिहीली नाही.

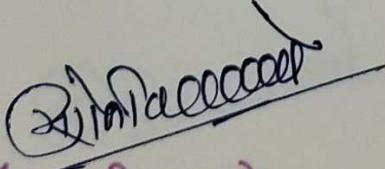
  
प्रा.डॉ.एम.डी.कच्छवे  
मार्गदर्शक

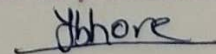
योगिता जगन्नाथ भोरे  
विद्यार्थी / विद्यार्थ्यांनी  



## प्रमाणपत्र

प्रमाणीत करण्यात येते की, मी **योगिता जगन्नाथ भोरे**  
वर्ग बी.कॉम तृतीय वर्ष विषय शेळगाव येथील शेळी पालन व्यवसायाच्या  
व्यवस्थापनाचा अभ्यास' या विषयावर मार्गदर्शक प्राध्यापक व विद्यापिठाच्या  
नियमावलीतील सूचनेप्रमाणे प्रबंध तयार केला आहे.  
या विषयावर गोळा केलेल्या सामग्री वरच ही प्रबंधिका असून स्वतःच्या  
हस्तक्षरात लिहीली आहे. या विषयावर महाविद्यालयात  
इतर कोणत्याही विद्यार्थ्यांने प्रबंधिका लिहीली नाही.

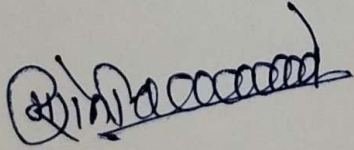

प्रा.डॉ.एम.डी.कच्छवे  
मार्गदर्शक

योगिता जगन्नाथ भोरे  
विद्यार्थी / विद्यार्थ्यांनी  
*Bhore*

दि २५/०३/२०२४



सनोगत :-

मी जी कॉम तृतीय वर्षे 2021-2022 पासून या बौध्दिक वर्षीत शिकत असून मया पुस्तक लेखनाची सुवर्ण संधी मिळाल्या वदम स्वामी रामानंद तीर्थ मराठवाड्याचे विद्यापीठाचे शाळा शाळा के रमेश वरपुडकर महाविद्यालय तीळ वाणिज्य विभागाचे शाभार मानत. माझ्या विषयातील नावीना समार माडव्याची हा एक सुवर्ण संधी आहे माझा विषय आहे की शेळगाव मेथील शेळीपान्न व्यवसायाचे व्यवसायन हा बंदक शेतीपहा शब्दांत महत्वाचा आहे परंतु त्याचा नास्त केवी विचार करत न्हि.

मी या विषयाला निवडले की भारत हा एक कृषी प्रधान देश आहे. त्यामुळे मेथील नडन लोकांचा तो व्यवसाय आहे.

हा विषय विद्यार्थ्याला एखाद्या विषयावर सखोल विचार करण्याची सगता निर्माण करतो. त्यामुळे मया एक वेगळा अनुभव घेण्याची संधी प्राप्त साळी आहे. त्यामुळे मी या विषयाचा अभ्यास केला आहे.

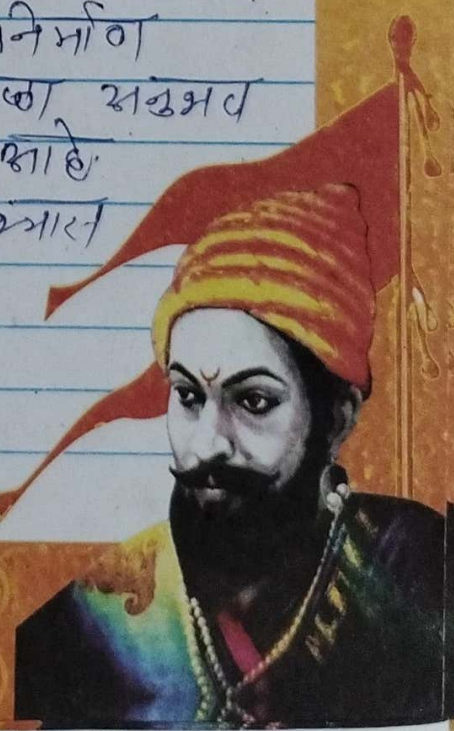



# जय शिवराय

Page No.:

Date :

तरी या विषयाचा शब्दांत करताना मला वेश्य शब्दाची जाण. तसेच खेच पुश्त हो पडले या विषयाची बरीचशी माहिती माझाकडे नव्हती ही ती माहिती शेतकरी माठांसाकडून जाऊन ती जमा केली तसेच मला या विषयाची मदत करणारे आमचे मार्गदर्शक शिंहे सर यांनी ही मला रूप मार्गदर्शन केले म्हणून ही त्यांची रूप आभारी आहे.

तसेच शेळगाव येथील शेळीपामन व्यवसायाचे व्यवस्थापन ह्या विषयाची माहिती मिळाली. मला रूप मदत केली. त्यांनी रूप छान शेतामबळी व शेळीपामन, माहिती मला सांगितली. तसेच ही त्यांचा रूप आभारी आहे.

विषयाचा शब्दांत करत असताना मला शेळीपामन वरुचशा शब्दाची त्यांचे पुश्त यक्षात आहे. तसेच ह्या विषयाचा शब्दांत करताना मला रूप छान पाठले.

colours®

GOLD

शिवराय



★ ડાકુક્રમાંગિકા ★

★ પ્રકરણ પદિયે ★

1] પ્રસ્તાવના

2] વિષય નિવડ

3] સંશોધન પદ્ધતી

★ પ્રકરણ દુસરે ★

2.1] પરમળી જિબ્હા

2.2] ઇતિહાસ

2.3] મૌગોમિક રિધતી

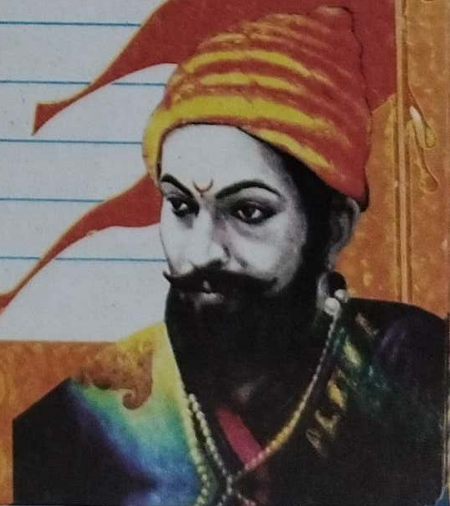



★ प्रकार तिसरे ★

3.1 ] सोनपेठ तालुका

3.2 ] सांख्येकीच माहिती

3.3 ] इतिहास

★ प्रकार चौथे ★  
(हाकर)

4.1 ] डोळगाव / भेथीम शेळीपालन व  
सामाजिक व धार्मिक स्थिती.



★ પુકરો પાંચવે ★

5.1 ] કોતમગુર

5.2 ] વ્યાજબી

5.3 ] સમરતી

5.4 ] ડપાય

5.5 ] હપ્યાકન

★ પુકરો સહાવે ★

6.1 ] સુચની

6.2 ] શિખરતી

6.3 ] નિલકર્ષ

★ પુકરો સાતવે ★

7.1 ] શેકગાવ પેથીન શેજીપાલન  
વ્યવસાયને વ્યવસ્થાપન



★ पुस्तक पद्धति ★

1.1 ] पुस्तक

1.2 ] विषय निवड

1.3 ] संशोधन पद्धती

1.4 ] संशोधनचा उद्देश





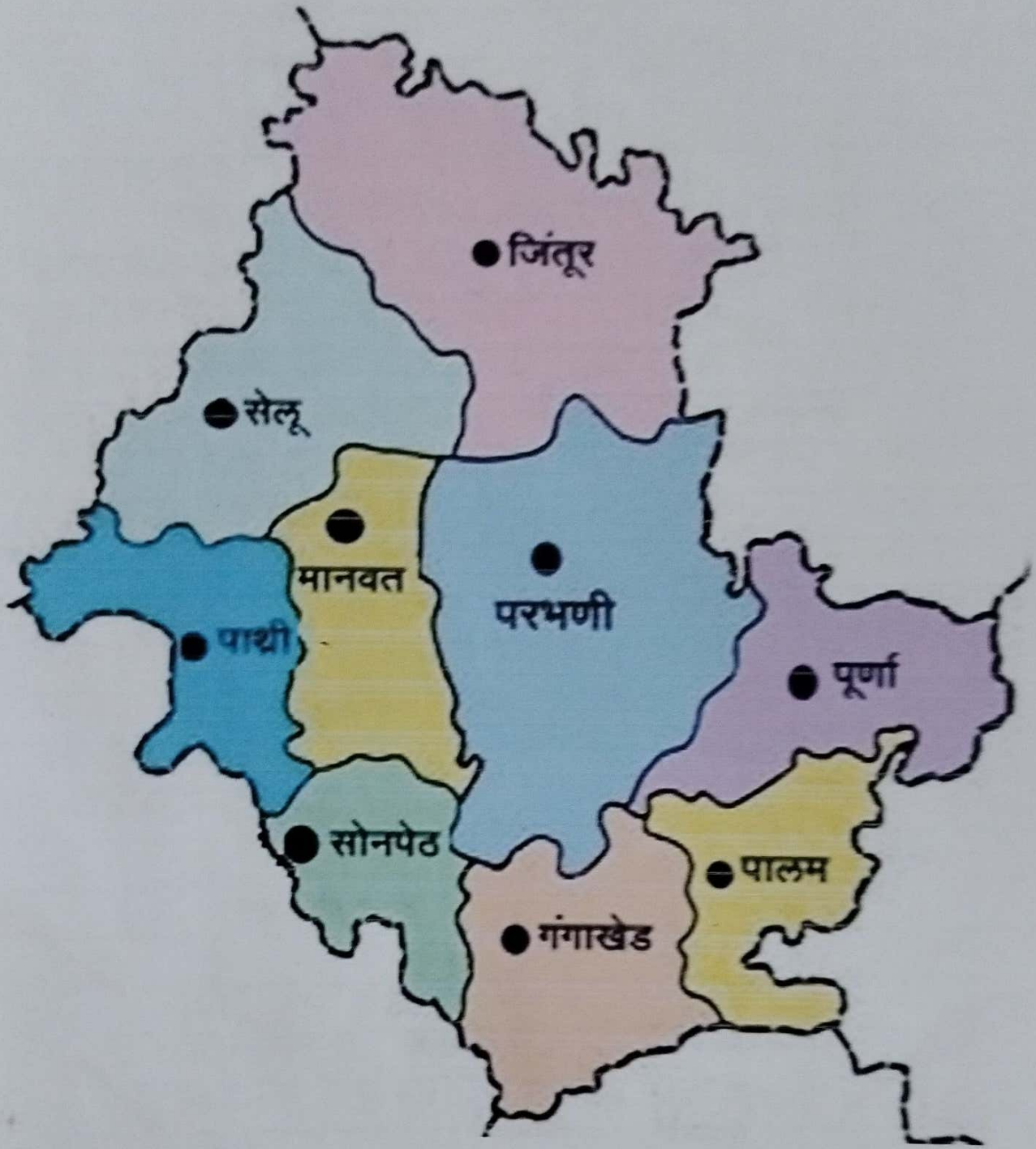



## \* परभणी जिम्हाची भौगोलिक स्थिती

पुस्तिका :-

महाराष्ट्र राज्यातील दख्खनच्या पहाडा -  
 वरील मरावाडा विभागातील ६६ जिम्हापैकी  
 परभणी हा एक जिम्हा आहे जिम्हाचे  
 एकूण क्षेत्रफळ ६.२५५ चौ. कि. मी. असून  
 समुद्र सपाट पासून सर्वसाधारण उंची ५५७  
 मीटर आहे जिम्हाचा सर्वांत उंच भाग  
 जिम्हाचा पश्चिमेला मराठेला शिर्डी पर्वतात  
 असून त्याची उंची ८७९-१० मीटर आहे.  
 तर सर्वांत सवलत भाग जिम्हाच्या पूर्वेला  
 जेथे गोदावरी नदी जिम्हाच्या सीमा पार  
 करते तेथे आहे व त्याची उंची ३६६  
 मीटर आहे जिम्हात सर्वसाधारण पणे  
 पश्चिमेकडून पूर्वेकडे उतार आहे.

१) जलसंधारण :-

गोदावरी ही जिम्हातील प्रमुख  
 नदी आहे. गोदावरी नदीने वाहून  
 आणलेल्या शाळागुळे तिच्या  
 कठिना उपेक्षा रुपिके बनलेला  
 आहे.



## २] पुस्तक पिके :-

खरिप हवामात ज्वारी कापून सुंग सोमवीन ही चार पिके पामुख्याने जिम्हात घेतली जातात जून ते सप्टेंबर या काळावधीत नैऋत्य मोसमी वाऱ्या पावून पिकणारा पाऊस पिके वाढविण्यास महत करतो. गामे नीतीस आवश्यक रसायने उपलब्धता व विकसत पोषक हवामान यशाम्याने सोम्या उपलब्धता जिम्हात खरिप हंगामात मारधोष पिके घेतने या शिवाय साव्होषर ते डिसेंबर या काळावधिज जिम्हात ईशान्य वाऱ्यापावून पाऊस पडतो. हा पाऊस रुच्यो हंगामातील ज्वारीमे पिके मोठ्या उभागात घेण्यात येते. रब्बी हंगामातील ज्वारी पाहरी शुभ शकून ती चवदार शकते. परमणी जिम्हा महाशुद्धता ज्वारी ये कोरार शक्य म्हणतात या शिवाय लुग गळू मूडमूडा करेडोई सोये, उत्पादन मोठ्या उभागावर घेतले जाते. लिचन सुविधा उपलब्ध शक्यतेच्या उपदेशात ऊस हे नगदि पीक घेतले जाते.



# जय शिवराय

Page No.:

Date :

ब] वातावरण बदलने पर भूगर्भी जिल्हात राजिंहा पर्वतीची एक जिंदूर ताळुक्यातून जाते या रांगोपुळ जिम्हाच्या उत्तरेकडे पहाड तयार झाले असून त्या पाहाराची सगुह सपदि पाखून उंची 1500 ते 1600 फुट आहे. या पहाराच्या उत्तार दक्षिणेकडे असून ती दुधना नंदिया याचात समाविष्ट होतो.

याशिवाय जिम्हाच्या दक्षिणेकडे गोगायेड ताळुक्यात वातावरणाच्या कमी उंचीच्या रांगा परसरमेच्या आहेत. जिम्हातील पायरी गोगायेड पाळम, परभणी व पुर्णी ताळुक्याच्या इति भाग गोदावरी सुपिठ खोऱ्यात येतो.

क] नद्याः

गोदावरी ही परभणी जिम्हातील प्रमुख नदी असून भौगोलिक दृष्ट्या तिचे ज्ञान्यसाधारण महत्त्व आहे. गोदावरी व पुर्णी या गोदावरीच्या प्रमुख दोन उपनद्या आहेत. गोदावरी नदी पायरी गोगायेड व पाळम या ताळुक्यातून पारशमेकडे पुर्वेकडे 79 किमी वाहत जाऊन ती नंदीस जिम्हात उपेश करते. दुधना नदी सेलू पाळम जिंदूर परभणी व पुर्णी नंदीवर येऊनरी येथे धरण बांधलेले आहे.

colours

GOLD

शिवराय



# जय शिवराय

Page No.:

Date:

5] हवामान :-

परभणी जिम्हातील जून ते सप्टेंबर या पावसाचा हवामाना व्यतिरिक्त इतर काळात हवामान सध्याचे कीरड असते. सॉफ्टवेयर व नोव्हेंबर महिन्यात जिम्हात मोसमीव पाऊस पडतो. डिसेंबर ते फेब्रुवारी हिवाळा असतो. मार्च ते मे उन्हाळा असतो.

6] पाऊस :-

परभणी जिम्हात खाऱ्या पाऊस पडतो. सध्याच्या काळात जून ते डिसेंबर या काळावधीत नैऋत्य मोसमी वाऱ्या पाऊस सरासरी 804-4 मि मि पाऊस पडतो. या शिवाय सॉफ्टवेयर व नोव्हेंबर अखेर पर्यंत ईशान्य मोसमी वाऱ्यापाऊस सर्वसाधारणपणे 102 मि मि पाऊस पडतो. जिम्हात सर्व भागात साऱ्याच पाऊस पडत नाही.

7] भातिया प्रकार :-

परभणी जिम्हात सर्वसाधारणपणे पिकांना पोषक शक्तीच्या प्रयोगी संपन्न माती काळी जमीन आहे. जिम्हात जमिनीची सुपिकता मज्जात घेताना वरील्य खो-पात कलदार व सुपिक जमीन आहे.

colours GOLD

शिवराय

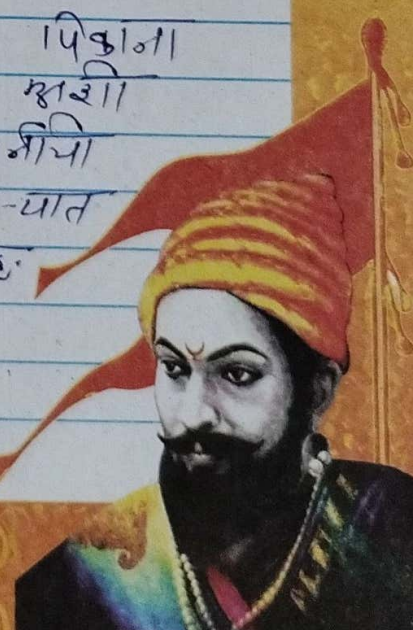



## ★ परभणी शहराची इतर माहिती ★

एकूण पशुधन	-	801	एजार
गो जातिय	-	389	एजार
महिशवर्गीय	-	139	एजार
शेळ्या व मेंढ्या	-	234	एजार
कोळ्या व बदडे	-	186	एजार

## ★ सरकार विषयक माहिती ★

सहकारी संस्था	-	2913	
प्राथमिक कृषी पतसंस्था	-	455	
सहकारी दुग्धसंस्था	-	285	
राष्ट्रीय महामार्ग	-	571	कि:मी
राज्य महामार्ग	-	76.49	
पुढुख जिल्हा मार्ग	-	1064.58	कि:मी
इतर जिल्हा मार्ग	-	835.45	कि:मी
ग्रामीण रस्ते	-	2894.35	कि:मी

## ★ शिक्षण विषयक माहिती ★

एकूण शाळा - 1333

उच्च शिक्षण संस्था - 286

व्यवसाय पध्दती संस्था - 1



# जय शिवराय

Page No.:

Date :

A प्रकार चौथे (खोखगाव )

4.1 ] खोखगावचा इतिहास

4.2 ] खोखगाव येथील कृषी क्षेत्र

4.3 ] खोखगाव येथील पायाभूत सुविधा

colours®

GOLD

शिवराय



## \* शेळगावचा इतिहास \*

शेळगाव हे सोनपेठ तालुक्यातील सर्वात मोठे गाव आहे. शेळगाव हे फाळुनी न्हिऱ्या कुडावर वसलेले आहे. शेळगाव चा गावाचे जुने नाव शालिग्राम हे होते. शेळगाव येथील शेतीचे पूर्ण क्षेत्र हे रुपीक मातीचे आहे. शेळगावात गंगापंचायत आहे. २ सरकारी दवाखाने आहेत. व एक संस्था आहे. तसेच डाकघरा स्वरुप आहेत व एक संस्था आहे. शेळगाव हे क्षेत्रफळाच्या दृष्टीने व लोकसंख्या च्या दृष्टीने मोठे गाव आहे. शेळगाव येथे अनेक ऐतिहासिक मंदिरे आहेत. त्यात कशी सारथे पुस्तिका असलेल्या विकाराकारथे महाविष्णू मंदिर आहे. तसेच भस्मासूर मंदिर दोग हुमान मंदिर आहे तसेच महादेवाचे स्थान असलेले सोमेश्वर मंदिर आहे. राम मंदिर तसेच देवीचे मंदिर आहे. शेळगाव येथील मुख्य व्यवसाय शेती हा आहे परंतु येथे कुपड्याचे दुकान विक्रीचा दुकान, पेडिंग, एम्पोरियम आहेत. दुकान गॅरेज तसेच छोटे मोठे स्टॉअर आणि व्यवसाय केले जातात.

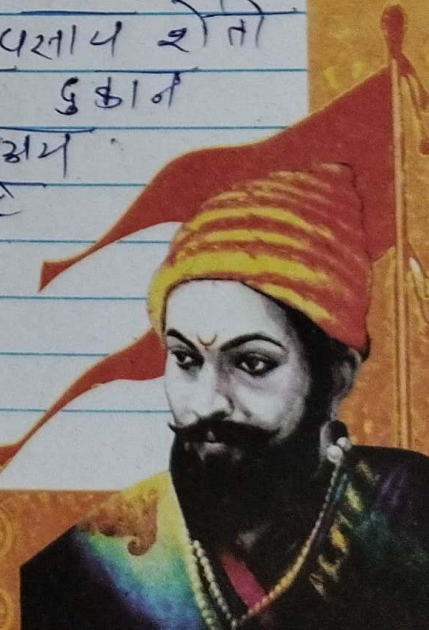



ऑक्टोबर महिन्यात झापेच्या परतीच्या पावसाळ्यात ताळक्यातीळ नदी, गाण्या उवादिन झाप्या त्यासय तळ्या उ वर्षापासून पाठयाअभावि वर पापेच्या भागीच्या नदीचा उवाह पुढा सुद्ध झाप्या आहे. ताळक्यातीळ शेळगाव महाविष्णू या गावाचा पौराणिक महत्व प्राप्त आहे. या ठिकाणी महाविष्णूचे मंदिर असून राज्यात शेळगाव येथेच भस्मासुराची मूर्तीही पाहण्यास मिळते. त्यामुळे या गावाचे धार्मिक आणि पौराणिक महत्व साबित आहे. भागीळ काही वर्षापासून सतत दुष्काळाचा सामना करावा लागत राहते. पावसाच्या झालेनामेतपुढांमुळे ताळक्यातीळ सर्वच पाठयाचे स्रोत झाले होते. इ.स. १६०० मध्ये उवाह वर झाप्या होता. पौराणिक कथेनुसार भस्मासुराने तप करून महादेवाला परतून करून घेतले तसेच ज्याच्या डोक्यावर हात ठेवेल तो मरण होईल असा वरही महादेवाकडून घेतला. होता. हे वरदान खरे आहे की नाही. याचा पाहणी करायलाचि भस्मासुर महादेवाच्याच होता.



★ शेळगाव येथील कृषी क्षेत्र ★

शेळगाव हे परभणी जिल्ह्यातील सोनपेठ तालुक्यातील सर्वात मोठे गाव आहे. हे गाव जेजुरीच्या दृष्टीने ५०१ मोठे आहे. येथील लोक संख्या १०,००० पेक्षा जास्त आहे. येथील लोकांचा मुख्य व्यवसाय शेती आहे. या गावातील सर्वांना शेतजमीन जास्त प्रमाणात आहेत. त्यामुळे येथील लोक रत्ना शेतीवरच आपले जीवन जगत आहेत. यातील काही मोठे शेतकरी काही आप्तभूधारक शेतकरी आहेत. आप्तभूधारक शेतकऱ्यांनी सरू कडून सिमेंट या नावाने पैसे उकरून जमीन देण्यात आपला शोध लक्ष्य प्रारंभ होतो - काही जातात. तसेच काही शेतकरी मोठे आहेत. ज्यांच्याकडे १०० ते १५० एकर शेती आहे. ज्यांच्याला ते पाहण्यास आपतात शेळगाव येथील शेतकरी वेगवेगळ्या ठिकाणात वेगवेगळी पिके घेतात. ज्यात ज्वारी, गहू, ऊस, कापूस नीळ इत्यादी लक्ष्य ज्यांच्याकडे पाण्याचा व्यवसाय आहे. अनेक शेतकरी भाजीपाला उत्पादन करतात लक्ष्य कडा शेतकरी फळांचा उत्पादन करतात.



## શારિરિક ગ્રહાધર્મ ✨

• રંગ - સંગમનેરી શેઠમામળ્યે પાંચરા (66%)  
પાંચરે તાંડડા જ્ઞાણે તાંડડા

• તાક : કાલે તાંડડા રંગ જ્ઞાણેતો.

• પામ તાંડડા રંગ જ્ઞાણેતો.

• શિંગે - જ્ઞાણે હ તે 12% શેઠમા જ્ઞાણે ઊંચાશિંગે  
જ્ઞાણેતાત, ઊંચે શેઠમામળ્યે શિંગે જ્ઞાણેતાત.

• કાન : કાન પામુચ્ચાને પાંચકજ્ઞાણે પરંતુ કહી  
શેઠમામળ્યે ઊંચે કિવા

• કપાલ - પામુચ્ચાને વહિવક જ્ઞાણે સપાટ.

• દાઠી - સંગમનેરી શેઠમામળ્યે જ્ઞાણે તુરજક  
પમાળા દાઠી જ્ઞાણેતો.

• શેપટી - શેપટી વાંકવાર જ્ઞાણે સરાસરી  
વાંધી 18.46.40.25 સેમી જ્ઞાણેતાત



# ਜੈਸ਼ ਸ਼ਿਵਰਾਜ

Page No.:

Date :

★ ਸੰਗਮਣੇਰੀ ਚੇਲੀ ★

★ ਵਜੇ : A

ਵਰ	ਨੰ	ਮਾਹਿ
ਛਾ ਜਨਮੇਰੀ	2.43+0.11	2.08.0.92
3 ਮਹਿਮੇ	9.20.0.35	8.72.0.28
6 ਮਹਿਮੇ	16.24.0.98	13.86.0.29
1 ਵਰ	23.72.0.71	24.21.0.27

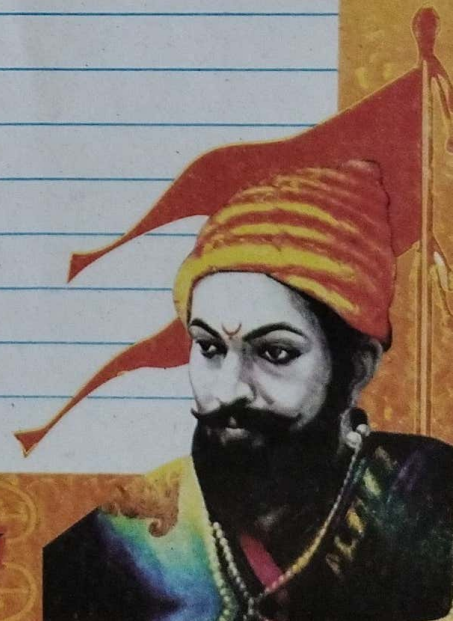

colours®

GOLD

ਸ਼ਿਵਰਾਜ



\* कोका कुब्याल \*  
 वजन :-

जन्मत : वजन 1.76 ते 2.19 सशरीर 1.19 कि

लिंग	शारीरिक वजन	डेमी	भातीचा बेर	पांढी
बोकड	52.57	88.00	90.00	84.00
बेडी	32.83	68.6	74.00	71.00

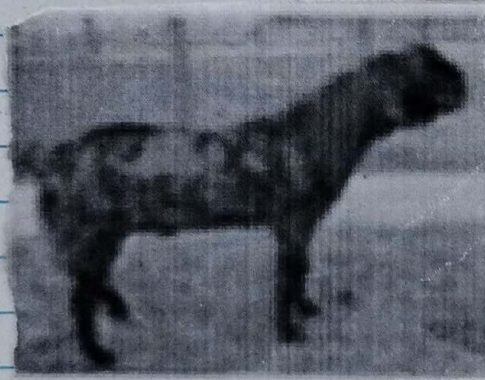



## \* शारिरीक उपाधर्म \*

- रंग - वरुणा जलपावर पांढरा रंगे पदे शाबलता
- पाय : काळ पायावर काळा पांढरा रंग शाबलता. पाय आणि मजकृत.
- कानडी - कानडी भुसाभय आणि शुभकृतीत शलप्यामुळे शरीरावर पडणार.
- डोक : नाकापासून कानापर्यंत दोन्ही बाजूस पांढरे पदे शाबलता येतात.
- कान : काळा रंग आणि पांढऱ्या रंगाच्या कडा, चपटे काळ आणि लोवणारे
- शिंगे : टोकदार, सरळ आणि भागे वळकलेली शाबलतात.
- नाक : स्वच्छ आणि रुंद शाबलतात.



## ★ शेळी पाळन ★

हा शेळीपूरक व्यवसाय सारून कमी भांडवल व कमी जागेत हा व्यवसाय करता येण्यासारखा आहे. शेळ्यांना इतर जनावरांपेक्षा जसे की गार्ड, ग्हेस यांपेक्षा खूप कमी पुसाणात खाल खागेते साधारणतः एका गार्डला सांगणा-या खाद्यपध्मे 10 शेळ्या जगू शकतात. त्यामुळे सगळ्या भूधारकांसाठी हा व्यवसाय शक्तिशाली फायदेशीर आहे.

शेळ्यांच्या सारंग्याचे, निवा-याचे व पिण्यासाठी सांगणा-या पाण्याचे योग्य नियोजन केल्यास हा व्यवसाय शक्तिशाली फायदेशीर ठरतो. वंदिल्ल तसेच सध वंदिल्ल या प्रकारे भारतामध्ये हा व्यवसाय शेळ्यांसाठी सांगणारा यारा हा शेळ्यांना गोळा मध्येच पुरवठा जातो. शेळीपाळन मध्ये शेळ्या चरण्यासाठी कुडी वेळ बाहेर मोगण्या सोडल्या जातात.

आमच्या शेळ्यांना चा-यावरोवर शेळीखीत व वांधावरील व-यात वनस्पती मिळतात. भारतात सारंग्या-या शेळ्यांची संख्या सुमारे 125 परासत इतकी आहे तर जगात एकूण 620 परासत शेळ्या आहेत.



## ★ शेळीपाळनाचे फायदे ★

- हा व्यवसाय सध्या गुंतवणुकीनेही केल्या जाऊ शकतो.
- काही जातीच्या शेळ्या या 14 महिन्यांमध्ये अधिक झालण्याने अधिक उत्पन्नासहि फायदेशीर आहे.
- शेळ्यांमध्ये दोन पिढांना जन्म देण्याची क्षमता अधिक झालण्याने उत्पन्नासहि फायदेशीर आहे.
- पैसाची गरज भासल्यास शेळ्या विकून तो उभा करता येऊ शकतो.
- शेळी हा प्राणी काळू असतो. त्याची क्षमता विपरीत हवाभावाशी जुळवून घ्यायची असते.
- पंढान चणीच्या झालण्याने रमोना निवाभारत जागा कमी लागते.
- येंचे मोस चविष्ट असते.
- वक-याच्या मोसामा मागणी जास्त आहे.



- गोव्यात चारा धाण्याच्या साधुनिक सोयी असोव्यात
- गाभठा, आजारी, पिथमे, वोकड यांचे साठी विशेष कपडे सावावेत
- शेव्हा वेळानंतर त्यांना व पिथ्यांसहि कपडे सावावेत.
- संध्या नंतर सासण्यास वेगळे भांडार सांध्यांसहि सावावे.
- प्रथमोपचार व सोवध्यांसहि वेगळी सोय सावावे.
- शेव्हांना चारा हा तुकडे करून धाव्यात द्या.
- तेथील शेव्हांनाच विभा कडव्यात द्या.



# जय शिवराय

Page No.:

Date:

शेळी :- (ठकुरी). शास्त्रीय दृष्ट्या सतना (अस्तन) पाण्यापैकी समथुरी गणाच्या (पायांपैकी) सुरंगी संख्या सप्त शताने. शब्दा पाण्याच्या आर्टिफोडिबिडा गणाच्या) दोविडि कलातील पोकुळ शिंगीच्या व रंध. कुराच्या पाण्यापैकी शेळी व एक पुगी आहे. माणसाकमेच्या शेळीचा (कुडा विरुध उत्पत्ती करी शेळी याचा पारया इतिहाय उपलब्ध नसला. तरा माणसाकमेच्या शेळीचा पूर्वज कडा पुजाती मैरीच्या पुजातीचा व वंशशा वरीय मिळतीच्या पुजाती तीन मुख्य शतटी जाती असावत शय मानतात. आशिया भायनर (उर्बस्तान) शेळीचा अर्था पुरातन नामनिर्देश पार्शियामधील या आहे पुरातनापेवेतील उच्चनगत मिळामेच्या पुरायांवळत शेळी सु 5000 वर्षापूर्वी बहुधा नैतद्वर्ण आशिया माणसाकमे शेळी अयावी व तेयूनय तिया पया 2तस्त क्षांला शेळीच्या कडि शतटी जाती आशियात आहेत. शतटी जातीच्या शेळीचा शिंगे सांठ समून आकार तज वरीयाच्या अयना पारंग हा शतटी शेळीचा जात आशिया भायनरच्या 4,000 मी उंचीपरील डोंगराळ भागात साढळते. माणसाकमेच्या पठा पुन्हा शतटी वनयेच्या कडि शेळी उत्तर व मध्यपूर्वेड साढळतात.

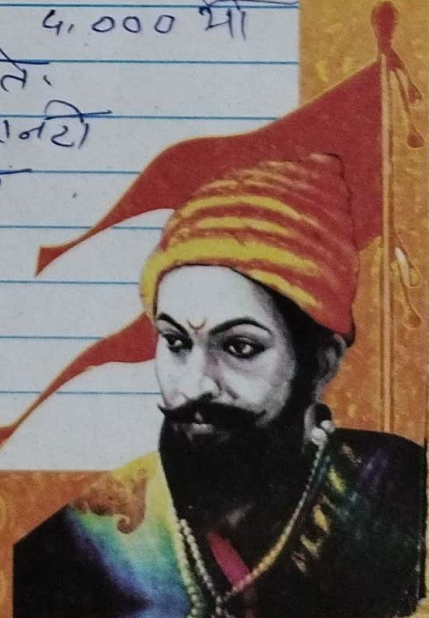

colours

GOLD

शिवराय



# जय शिवराया

Page No.:

Date :

1) वारवैरी वकती \*

जमुनापूरि वस्त्र 22 से 23 महीने  
में शिरोछि 18 महीने में गाथेन  
होती है वही वरकरी 11 महीने

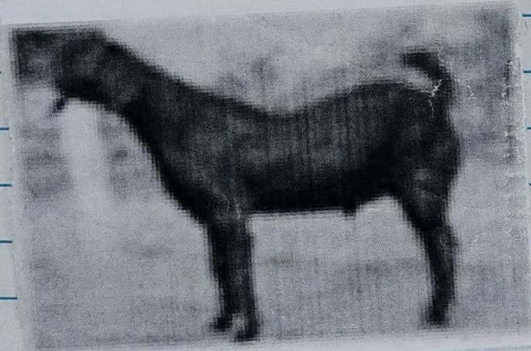

वस्त्रे देने के लिए तैयार हो  
जाती है। यह साल में दो  
बार से तीन बार वस्त्रे दे  
सकती है।

colours®

GOLD

शिवराया



# जय शिवराय

Page No.:

Date :

वर्तमान समय में खल्लू होते चारगाह और चारे का समर-मा को देवते हुए यह विधि कृषि सहज्य को आकती है।

बुरी पुजाति की बुरी के लिए फायदेमंद आवित हो रही है।

बडी वलत हो दूधे चराने का डांसल नही हो। और दूध पर डेही का 6-7 सप्ते चर्य जाता है।

एक बुरी साज में 10 हजार तक आमदन देती है। चराने का डांसल नही होने से इसी शहरों में छतों पर भी पांसा जा सकता है। इनकी सम्य खूबी यह भी है कि यह एक बार में तीन से पांच बच्चे देती है।

colours

GOLD

शिवराय



# जय शिवराय

Page No.:

Date :

साक्ष में दो बार से पाँच  
बारों की जन्म देती है।  
बारवरी बारो महान कद की होती  
है।

लेकिन बड़ा शरीर कृषि राहीला  
होता है। शरीर पर छोटे-छोटे  
बास होते हैं।

शरीर पर सफेद रंग के साक्ष भूरा  
या सुनहरे रंग का धब्बा होते हैं।  
इसकी नाक बहुत ही छोटी और कान  
बड़े बड़े रहते हैं।

मैदान के रात बरसों के साक्षी  
रसे पहाड के बड़े बरसों में भी इसे  
खासनी से पाया जा सकता है।

इस प्रजाति की मादा का वजन 25 से 30  
किगो ग्राम होता है। बसकी प्रजनन  
वसता भी कृषि रखती होती है।

colours®

GOLD

शिवराय

